

大阪市認可保育所

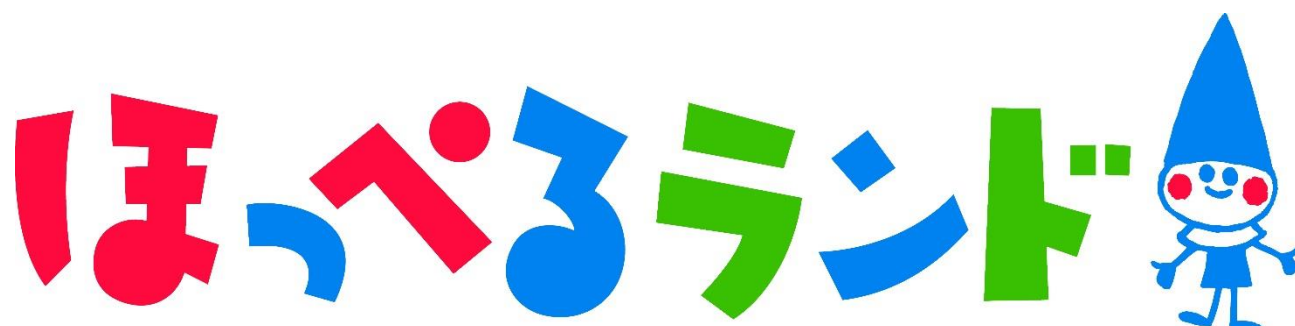

天王寺上本町

重要事項説明書

(入園のしおり)

「手の」
ぬくもりまでも
伝えたい



事業の目的および事業内容・方針

本園は、児童福祉法に基づいて乳児及び幼児の保育事業を行うことを目的とし、家庭において保育を行うことが困難な児童の保育を事業内容とする認可保育所です。

乳幼児の健全なる育成をめざした保育と養護、および教育を実施し、保護者の育児支援、地域の子育て支援に役立つことを園の主たる方針とします。

保育理念



子どもには、安全な環境の中で身体的・精神的発達が得られる養護と教育が一体となった保育を提供します。

家庭のワークライフバランスを実現できる育児支援を行い、地域の人々や関係各機関と連携し、未来を担う子どもの成長を共に喜び合います。

保育目標



- 生きる力を育てる
- 思いやりのある豊かな心と個性を育む
- 友だちと協力する力を養う
- 豊かな想像力や創造力、好奇心を育む

子ども像



- ◆ 自分でできることの範囲を拡げながら、意欲的に取り組む子ども
 - ・楽しく遊ぶ子ども
 - ・食べることを楽しむ子ども
 - ・創意工夫し、最後までやり遂げる子ども
 - ・友だちや保育士等と協力して、できることを増やす子ども
- ◆ 集団の中で生き生きと活動し、仲間を大切にできる子ども
 - ・思いやりのあるやさしい子ども
 - ・楽しさを分かち合える子ども
 - ・ありがとうと言える子ども
 - ・ごめんなさいと言える子ども
- ◆ 様々な体験を通して感動し、伸び伸びと表現できる子ども
 - ・感動を表現できる子ども
 - ・考えたことを表現できる子ども



ほっぺるランド天王寺上本町 保育所の概要

【開設年月日】 平成 30 年（2018 年）4 月 1 日

【所在地】 大阪府大阪市天王寺区上本町 7-3-21 TEL:06-6773-2773

【施設概要】 鉄骨造 地上 3 階建 延床面積 536.22 m² 敷地面積 314.06 m²
屋外遊戯場 53.42 m²（地上園庭）
0 歳児室（乳児室）1 室、1 歳児室（ほふく室）1 室、2 歳児室 1 室、
3 歳児室 1 室、4 歳児室 1 室、5 歳児室 1 室、調乳室 1 室、沐浴室 1 室、
調理室 1 室、トイレ 5 室、事務室兼医務コーナー 1 室、相談室 1 室、
保育士室（更衣室）1 室、バギー及びベビーカー置き場 1 室

【対象】 生後 6 ヶ月から小学校就学前までの乳幼児（0 歳児～5 歳児）

※ほっぺるランド天王寺上本町は、保護者が働いていたり、病気等の理由でご家庭で
お子さまを保育することができない場合に、保護者にかわって月極保育を行う認可
保育所です。大阪市保育所入所選考基準に沿って、区が入所を決定します。

【入園日】 毎月 1 日

【保育時間】 ○保育標準時間認定の方

保育標準時間	延長保育
7:30～18:30（月～土）	18:31～19:30（月～金）

○保育短時間認定の方

延長保育	保育短時間	延長保育
7:30～7:59（月～土）	8:00～16:00（月～土）	16:01～19:30（月～金）

※18 時 31 分以降の延長保育時間、土曜日、行事等で園児のお預かりが無い場合は、全職員が
降園、不在にさせていただく場合があります。全職員降園後、不在時の連絡は、巻末の株式
会社テノ、コーポレーション福岡本社にお願いします。

【休園日】 日曜、祝日、年末年始（12 月 29 日～1 月 3 日）

※感染症の予防及びその蔓延防止のため保育実施が適当ではないと判断した日、および
震災、風水害、火災、その他の災害により保育が実施できない日は休園となります。

【認可定員】 95 名

0 歳児:9 名 1 歳児:14 名 2 歳児:14 名 3 歳児:18 名 4 歳児:20 名 5 歳児:20 名

【利用定員】 80 名（2025 年度）

0 歳児:3 名 1 歳児:14 名 2 歳児:15 名 3 歳児:16 名 4 歳児:16 名 5 歳児:16 名
※受入れ状況は、年度によって増減します。全園児が進級できるように対応します。

【嘱託医】 上本町ぼく小児科

大阪市天王寺区上本町 8-2-1 TEL:06-6775-1054

【嘱託歯科医】 ユミ キッズデンタルクリニック

大阪府大阪市東平野区 2-2-23 2F TEL:06-6710-4182

【施設長】

【設置者】 株式会社テノ.コーポレーション 代表取締役 池内 比呂子
福岡県福岡市博多区上呉服町 10-10 呉服町ビジネスセンター5 階
TEL:092-263-8040

【職務内容、勤務体系】

職種	職務の内容	勤務体系
園長	施設の責任者であり、所属職員を管理、監督	9:00～18:00
主任保育士	施設長をサポートし、施設全体の把握に努め、保育士の業務調整、取り纏めを行う。	8:00～17:00
保育士	保育業務	7:30～19:30
調理員、栄養士	給食・おやつ等の調理業務	7:30～17:00
看護師	園児の健康管理等	9:00～15:00
嘱託医 (業務委託内容)	入園時の健康診断の実施、年2回の健康診断の実施、必要に応じ臨時の健康診断、健康診断の結果に基づく疾病の予防及び治療等に関し適切な措置と指導、園児に対する健康相談、保育中の病気および怪我などの救急措置、園における感染症および食中毒の予防措置	非常勤

※ローテーションにより、職員の勤務日及び勤務時間帯は異なります。

※職務の都合上、上記とは異なる勤務時間帯となることがあります。

【利用定員、職員配置】

	利用定員	職員
0歳児	3名	1名以上
1歳児	14名	5名以上
2歳児	14名	
3歳児	16名	1名以上
4歳児	16名	1名以上
5歳児	16名	
施設長(園長)		1名
主任		1名
調理員		1名
栄養士		1名
看護師		※1名配置する場合がある
合計	80名	12名以上

※当園では「大阪市児童福祉施設の設備及び運営に関する基準を定める条例」の定める基準を遵守し、保育の実施に必要な職員を配置します。

【園児の利用状況】

毎年度5月1日時点

	令和3年度	令和4年度	令和5年度	令和6年度
0歳児	4名	4名	3名	0名
1歳児	14名	14名	14名	9名
2歳児	14名	14名	14名	14名
3歳児	16名	16名	17名	14名
4歳児	16名	16名	17名	14名
5歳児	12名	12名	15名	16名

【第三者評価の受審、自己評価の実施状況】

項目	受審、実施状況	受審、実施結果
第三者評価受審状況	なし	
自己評価の実施状況	毎年度実施	本園事務所内にて保管

【勧告処分】

設置者が過去に事業停止命令又は施設閉鎖命令等を受けたことはありません。

■ 保育料について

ご家庭の前年分の課税所得をもとに、当該市町村が保育料決定基準額を算出し決定します。
具体的な金額は「大阪市保育費用徴収金（保育料）額表」等の各自治体の一覧表をご覧ください。
保育料は、口座振替により、支給認定を受けた当該市町村に納付していただくことになります。

■ 給食費（主食費、副食費）について

当園では自園調理の完全給食を提供させていただきます。
2019年10月から、認可保育所等を利用する3歳から5歳のお子さまについては保育料が無償化となりました。保育所の給食の材料にかかる費用（給食費）については、引き続き保護者の皆様にご負担いただくこととなっております。つきましては、下記の要領にて給食費を徴収させていただきます。

- ・利用月の翌月初に「エンペイ」より line 請求いたします（コンビニ支払い可）。10日までに支払ってください。
- ・欠席・早めのお迎え等により、利用日数に変動がある場合でも月額給食費がかかります。日割りでの減額処理はいたしませんので予めご了承ください。

項目	内容	金額
主食費	お米、パン、うどん 等	月額 2,000 円
副食費	おかず、おやつ、お茶、牛乳 等	月額 5,500 円

■ 食事の提供を行う日時

保育を提供する日は、毎日食事の提供を行います。
児童の年齢に応じ、以下の時間帯に食事の提供を行います。

	午前間食	昼食	午後間食	備考
0歳児	9時30分頃	11時頃	15時頃	
1歳児	9時30分頃	11時10分頃	15時頃	
2歳児	9時30分頃	11時20分頃	15時頃	
3歳児		11時30分頃	15時頃	
4歳児		11時30分頃	15時頃	
5歳児		11時30分頃	15時頃	

※献立表は毎月別途お知らせします。

■ アレルギー対応状況

除去食及び代替食にて「食物アレルギー対応マニュアル」にそって対応。
詳細は、「保育園での食事」の項をご確認ください。

■ 特別支援教育・障がい児保育の取組状況

地域社会の中で、障がいのあるこどもとないこどもが共に育ち合うことを基本的な考え方として障がい児保育を行っています。

■ 延長保育（時間外保育に係る利用者負担）について

延長保育は、月極利用とスポット利用の2種類があります。利用方法・利用対象者等が異なりますので、ご希望の方はあてはまる方をお選びいただきお申込みください。

（1）月極延長保育

- 延長保育時間
 - ・18時31分～19時30分
- 申込みできる方（対象となる保護者）
 - ・標準時間認定の方
 - ・保護者が就労していて、継続的に父母それぞれが週3日以上お迎えに間に合わない方
- 申込場所・受付期間
 - ・保育園（開始希望月の前月10日までに申込み）

- **申込みに必要な書類**

- ・月極延長保育申込書

- **月極延長保育料、お支払方法**

- ・月額 5,000 円
- ・翌月始めにエンペイで徴収します。（コンビニ支払い可）10 日までにお支払い下さい。

（２）スポット（日額）延長保育(30 分単位)

- **延長保育時間**

- ・短時間認定の方 7 時 30 分～7 時 59 分 / 16 時 01 分～19 時 30 分
- ・標準時間認定の方 18 時 31 分～19 時 30 分

- **申込みできる方（対象となる保護者）**

- ・就労により申請認定されている保育時間外に保育が必要な方
- ・急な予定外の就労や残業等で申請した保育時間を超えて保育が必要となった方

- **申込場所・受付期間**

- ・保育園（利用月の前月 15 日までに申込み）

- **申込に必要な書類**

- ・スポット延長保育申請書（利用をご希望の場合は、保育園にご請求ください）

- **スポット延長保育料、お支払方法**

- ・30 分 500 円（税込）
- ・ご利用月の翌月初にエンペイで請求します（コンビニ支払い可）

■ 保育の提供に要する実費に係る利用者負担金等

（お子さま個人で使用する物品の費用に関して）

保育を実施するにあたり、お子さま個人で使用する物品に関しては、別途に費用を徴収させていただくことがあります。※徴収させていただきます金額につきましては、下記料金表に記載しております。徴収させていただく際は、事前にご案内致します。

料金表

項目	内容、負担を求める理由及び目的	金額
用品代	《共 通》お便りケース	380 円
	カラー帽子	960 円
	名札	137 円
	〈1 歳児〉自由画帳	280 円
	〈2 歳児〉自由画帳	280 円
	パステル	750 円
	はさみ	590 円
	道具箱	760 円
	のり	230 円
	粘土	310 円
	粘土版	430 円
	粘土ケース	270 円
	マーカー	600 円
	〈3・4・5 歳児〉 お便りシール	280 円
	出席帳	230 円
	自由画帳	280 円
	パステル	750 円
	はさみ	590 円
	粘土	310 円
	道具箱	760 円
	のり	230 円
	粘土板	430 円
	粘土ケース	270 円
	粘土へら	230 円
	鍵盤ハーモニカ（4 歳のみ）	4700 円
	マーカー（3 歳のみ）	600 円
	マーカー（4・5 歳のみ）	750 円
		0 歳児年額 1,477 円 1 歳児年額 1,757 円 2 歳児年額 5,697 円 3 歳児年額 6,437 円 4 歳児年額 11,287 円 5 歳児年額 6,587 円
給食代	3 歳児以上の主食・副食代（月額）	主食費 2,000 円 副食費 5,500 円
行事費	誕生会、運動会、クリスマス会時のプレゼント代や遠足代等	年額 3,000 円
英会話	オンライン英会話教室（毎日/行事等で出来ない日もあり） ※レッスン料として徴収させていただきますので、欠席の場合も返金は致しません	月額 1,500 円程度/園児
レッスン指導料	ダンスレッスンや科学実験等を行う際に、外部の講師に依頼して行うレッスンに対する指導料 ※レッスン料として徴収させていただきますので、欠席の場合も返金は致しません	月額 500 円程度/園児
その他	上記以外で昨年度ご負担いただいたもの	共済掛金 年額 300 円 卒園アルバム代 （年長児のみ） 4,000 円程度 登降園カード再発行料 500 円

★カラー帽子・名札は進級の際、持ち上がって使用致します。

★行事費は誕生カード・運動会メダル・クリスマスプレゼント絵本などのプレゼント代となります。

★行事費は年度途中の入園、退園の場合でも年額となり、返金は行っておりません。

★消費税 10%の税込み価格となっています。

0歳児について



～ 1日の流れ ～

時間	お子さまの活動
7:30～	順次登園・排泄 健康観察 水分補給・あそび
9:30～	年齢別カリキュラム 沐浴（月齢、季節に応じて） ミルク・おやつ（後期食児～） 睡眠
10:45～初期食 10:45～中期食 11:00～後期食 11:00～幼児食	ミルク・離乳食
12:00～	睡眠
14:30～	順次目覚め ミルク（初期食児・中期食児） 後期食
15:00～	おやつ（幼児食児）
16:30～ 17:00～ ～18:30	順次合同保育 ミルク（延長利用の場合、月齢により） 順次降園
18:31～ 18:30～	延長保育（月～金） 軽食（月齢による）

触れあい遊び
戸外あそび
季節の製作
など



※個々のお子様の月齢や発達状況により変わります。

【離乳食について】

保育園では、アレルギー対策のため、原則としてご家庭でお試しいただいた食材を提供します。お子さまの健全な発育のために、月齢・離乳段階に応じた、様々な食材をご家庭でお試ください。お試済みの食材は、入園時にお配りする「ご家庭での食物摂取確認表」にご記入ください。入園後はこの表を毎日ご持参いただき、保護者様とやり取りすることで、保育園で提供する食材のバリエーションを増やしてまいります。離乳食、そのほかお子さまの食に関しては、お気軽に保育園にお尋ねください

【持ち物（毎日持ってきて、持ち帰るもの）】

1	連絡帳 検温表	1冊	園で用意します
2	着替え	常備 3組	持ち帰った分の補充は次の登園日にお持ちください。 （3組程度）
3	ガーゼハンカチ	3枚	ミルク用 ※ミルクの回数分お持ちください。
4	口ふきタオル	3枚	昼食・おやつ用（3枚程度） 30センチ×30センチ程度のもの
5	エプロン （防水、ポケットつき）	3枚	昼食・おやつ用（3枚程度） ※プラスチック、袖つき不可 ひも結び不可
6	取っ手付きコップ	1つ	お子様の使いやすい物（耐熱性） ※巾着袋に入れてください。
7	着替えなどをいれる袋	1つ	濡れた衣類を入れますのでビニールバッグその他水が浸透しないかばん（毎日の持ち運び用）レジ袋可

【金曜日に持ち帰り、月曜日にお持ち頂く物】

1	タオルケット	1枚	お昼寝用 ※冬は毛布でもかまいません（子どもサイズ）
2	カラー帽子	1つ	卒園まで使用します。クラス名の記入はいりません

【随時 補充する物】

1	紙おむつ	1枚	1枚ずつ記名をお願い致します。パンツ式 ※テープ不可
2	おしりふき	1つ	パックに名前の記載をお願いします

【園でお預かりしている物】

1	ソックスシューズ 避難用靴	1足	歩行が完了するまで、避難時には厚手靴下 歩行完了後には、避難用の靴を着用します。 （サイズ変更は、随時行っています）
---	------------------	----	--

- ※ 食器、スプーン、フォーク、は園でご用意します。
- ※ 持ち物にはすべて名前のご記入をお願い致します。
定期的に確認し、薄くなっている場合は再度ご記入をお願い致します。
- ※ 汚れ物を持ち帰られましたら次の登園日に必ず補充をお願いします。
- ※ おむつが残り少なくなりましたら、保育園より早めにご連絡します。補充をお願いします。
- ※ おむつが不足した場合は、園のものを使用します。使用した枚数をご返却ください。
- ※ お散歩時にカラー帽子を使用します。クラスで色を決めておりますので、ご案内する色のカラー帽子のご購入をお願いします。
- ※ タオルケット、カラー帽子は週末に持ち帰り、洗濯をお願いします。
- ※ 個々のお子様の状況に応じて、園への持ち物を別途お願いすることがあります。
- ※ 室内では基本的に裸足で過ごします。
- ※ 夏には水遊びを月齢により楽しみます。持ち物は、時期が参りましたらお手紙でお知らせ致します。

1・2歳児について



～ 1日の流れ ～

時間	お子さまの活動
7:30～	順次登園 健康観察 自由遊び 順次排泄
9:30～	おやつ 朝の会 オンライン英会話(2歳児のみ) 年齢別のカリキュラム (戸外遊びなど) 排泄
11:10～ 1歳	給食(排泄 着替え)
11:20～ 2歳	給食(排泄 着替え)
12:20～ 1歳 12:30～ 2歳	お昼寝
14:30～	順次 目覚め・排泄
15:00～	おやつ
15:45～	終わりの会、自由遊び
16:30～ ～18:30	順次合同保育 順次降園
18:31～ ～19:30	延長保育(月～金)、軽食

戸外遊び
季節の製作
リトミック
2歳 英語教室
など



【持ち物（毎日持ってきて、持ち帰るもの）】

1	連絡帳 検温表	園で用意します
2	着替え (予備 3 組) 午睡明け着替え 1 セット	シンプルなもの 午睡時着用着替え 1 セット（緊急時避難を考慮して通常服で午睡をします。伸縮性のある衣類を準備してください。
3	口ふきタオル	朝おやつ・昼食・おやつ用
4	エプロン 防水・ポケットつき	朝おやつ・昼食・午後おやつ用 ※シリコン製・袖つき不可・マジックテープで着脱できるもの
5	ループ付きタオル	手拭き用、フックにかかる紐付の物 1 枚
6	汚れ物をいれるカバン	濡れた衣類を入れますのでビニールバッグその他水が浸透しないかばんと取っ手つきレジ袋 23 センチ×43 センチ程度のもの
7	通園カバン	荷物を全て入れて持ち帰ります。余裕のある大きさ
8	歯ブラシ	定期的に交換してください。毎日持ち帰り洗ってください 使用開始時期は 担任よりお知らせします
9	おはし	2 歳児のみ 使用開始時期は担任よりおしらせします
10	コップ	子どもが扱いやすいもの（深すぎないもの）耐熱性紐つき巾着袋に入れて下さい

【金曜日に持ち帰り、月曜日にお持ち頂く物】

1	タオルケット	1 枚	お昼寝用 ※冬は毛布でもかまいません（子どもサイズ）
2	カラー帽子	1 組	卒園まで使用します。 クラス名の記入はいりません

（随時 補充するもの）

1	紙おむつ	1 パック	1 枚ずつ記名をお願い致します。
2	おしりふき	1 つ	パックに名前の記載をお願い致します。

【園でお預かりしている物】

1	避難用靴	1 足	歩行が完了するまで、避難時には厚手靴下（1 歳児）歩行完了後には、避難用の靴を着用します。 （サイズ変更は、随時行っています）
---	------	-----	--

- ※ 食器、スプーン、フォーク、は園でご用意します。
- ※ 持ち物にはすべて名前のご記入をお願い致します。
- ※ 汚れ物を持ち帰られましたら次の登園日に必ず補充をお願いします。
- ※ おむつが少なくなりましたら、保育園より早めにご連絡しますので補充をお願いします。
- ※ おむつが不足した場合は、園のものを使用します。使用した枚数をご返却ください。
- ※ お散歩時にカラー帽子を使用します。クラスで色を決めておりますので、入園後にご案内する色のカラー帽子の購入をお願いします。ゴムは長さを調節してください。
- ※ タオルケット、カラー帽子、は週末に持ち帰り、洗濯をお願いします。
- ※ 個々のお子様の状況に応じて、園への持ち物を別途お願いすることがあります。
- ※ 室内では基本的に裸足で過ごします。
- ※ 夏には水遊びを楽しみます。持ち物は時期が参りましたらお手紙でお知らせ致します。
- ※ 靴はシンプルなもの、光る飾りのついたものはお断りします。
- ※ 髪飾りはゴムのみにして下さい。ボタン付き衣類は誤飲防止のため不可

3・4・5歳児について



～ 1日の流れ ～

時間	お子さまの活動
7:30～	順次登園 健康観察 自由遊び 排泄 水分補給、体操 朝の会
9:30～	年齢別のカリキュラム （戸外遊びなど） 片付け・排泄
11:30～	昼食 歯みがき・排泄・お着替え
12:45～ 3歳 13:00～ 4歳 13:30～ 5歳	お昼寝
14:30～	目覚め・排泄・お着替え
15:00～	おやつ
15:30～	オンライン英会話 帰りの会 自由遊び
16:30～ ～18:30	順次降園
18:31～ ～19:30	延長保育（月～金）・軽食

戸外遊び
 お絵描き
 造形遊び
 リズム遊び
 英語教室
 など

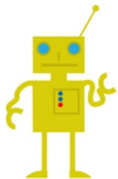

【持ち物（毎日持ってきて、持ち帰るもの）】

1	連絡帳	1冊	園で用意します
2	着替え	常時 1セット	汗をかいたり、汚れた場合適宜着替えます。洋服・下着など必要に応じて（3組程度）園に預けてください。 着替えた衣服は毎日持ち帰ります。 ※ワンピース・スカート付ズボン ビスチェ付きＴシャツ スパンコール付き衣類禁止
3	ループ付きタオル	1枚	手拭き用、フックにかかる紐付の物1枚
4	おはし	1組	おはしのみ お子様の手のサイズにあったもの キャラクター柄 禁止
5	コップ	1つ	お子様の使いやすい物（耐熱性） ※紐付き巾着袋に入れてください。 ※歯ブラシも一緒にに入れてください。 ※キャップはつけないでください。キャラクター柄禁止
6	歯ブラシ	1つ	定期的に交換してください。毎日持ち帰り洗って下さい。 キャラクター柄 禁止
7	着替えなどを入れる袋	1つ	濡れた衣類を入れますので水が浸透しないものかばんと取っ手つきレジ袋。23センチ×43センチ程度（毎日の持ち運び用）
8	マスク	1枚	幼児クラスのみ。（ 咳症状のある時に着用 ） 名前を記入 不織布白マスク
9	リュック	1	荷物が全て入る大きさのもの。園外保育でも使用します。 自分で扱えるもの。キーホルダーお守り不可

【金曜日に持ち帰り、月曜日にお持ちいただく物】

1	タオルケット	1枚	お昼寝用、冬は子ども用毛布でも構いません。冬は毛布持ち帰り用サブバックをご用意ください。体が隠れる大きさ
2	上靴、上靴入れ	1足	必ず週末持ち帰り 洗ってください
3	カラー帽子	1つ	卒園するまで使います。クラスの記名はいりません

- ※ 食器、スプーン、フォークは、園でご用意します。
- ※ 持ち物にはすべて名前のご記入をお願い致します
定期的に確認し、薄くなっている場合は再度ご記入をお願い致します。
- ※ 汚れ物を持ち帰られましたら、次の登園日に必ず補充をお願い致します。
- ※ お散歩時にカラー帽子を使用します。クラスで色を決めておりますので、入園後にご案内する色のカラー帽子のご購入をお願いしています。
- ※ タオルケット、カラー帽子は週末に持ち帰り、洗濯をお願いします。
- ※ 個々のお子様の状況に応じて、園への持ち物を別途お願いすることがあります。
- ※ 室内では基本的に上靴で過ごします。（活動時間により裸足で過ごします）
- ※ 夏にはプール遊びを楽しみます。持ち物は時期が参りましたらお手紙でお知らせ致します。
- ※ エプロン・三角巾・マスク、紐付き巾着袋に入れてお持ちください。
（クッキング等で利用します。 必要時に持たせてください）
- ※ キーホルダーはつけないで下さい。
- ※ 靴はシンプルなもの、光る飾りのついたものはお断りします。
- ※ 髪飾りは**飾りのついていないシンプルなゴム**のみにしてください。

保育園での食事



■ 昼食について

「食」は、子どもの健全な発育に大きくかわる非常に大切なものと考えています。保育園では、栄養価、味覚、発達状況を考慮し、季節感のある、園内で調理する手作りの給食を提供します。

食物アレルギーのお子さまの場合は、除去や代替食の対応を基本とします。対応方法や確認方法についてご相談させていただきますので、保育園にご連絡をお願いいたします。

■ 主食・副食について

完全給食にて提供させていただきますので主食準備の必要はございません。

※3歳以上児は主食代として、2,000 円/月、副食代として 5500 円/月、徴収させていただきます。

■ おやつについて

9:30 頃（0～2 歳児クラス）、15:00 頃（全クラス）がおやつの時間となります。午後おやつのみ給食と同様に手作りのものを提供します。

■ 補食について

延長保育（18 時 31 分以降）のお子さまには補食（軽食）を提供します。

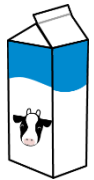

■ 食物アレルギー児の給食について

- ・園では、アレルギー対策のため、原則としてご家庭でお試しいただいた食材を提供します。お子さまの健全な発育のために、年齢に応じた様々な食材をご家庭でお試してください。0、1 歳児のお子さまの場合は、入園時にお配りする「ご家庭での食物摂取確認表」にお試し済みの食材をご記入ください。入園後はこの表を使って保護者とやり取りすることで、園で提供する食材のバリエーションを増やしていきます。お子さまの食事に関してご質問等がありましたら、お気軽にお尋ねください。
- ・アレルギーにより特定の食品の除去が必要な場合は、「食物アレルギーに対する指示書」を主治医に記入していただき提出していただきます。尚、アレルギー食材の確認は、1 年に一度行っていただき、都度、「指示書」の提出をお願いします。
- ・書類提出後、園長・看護師・担任、場合によっては栄養士と面談を致します。
- ・誤食を防ぐために、毎月、園長・主任・担任・栄養士・看護師で確認を行い、アレルギー食には名札を付け、ラップで覆って提供致します。また、アレルギー児専用のテーブルを用意し食器を載せるトレーの色も変更しております。
- ・アレルギー給食が不要になった場合は、医師によるアレルギー食解除届の提出をお願いしております。

【その他】

- ・給食調理時は洗浄消毒・衛生管理を徹底し食中毒の予防に努めております。給食は調理後 2 時間以内に食べ終われるように調理し配膳しておりますので、病院を受診するなどで登園時間が遅れる場合にはご連絡をお願いします。
- ・職員全員が毎月「腸内細菌検査」を受けています。
- ・災害や事故、建物の法令点検時の長時間の停電時等、食材調達や調理が困難な場合には、お弁当の持参をお願いする場合がございます。

戸外遊びについて

当園では年齢に応じた戸外遊びを積極的に取り入れます。
保育園の周りのお散歩や季節の移り変わりなど、お子様が肌で感じる活動
また、体を思いっきり動かせる活動などを取り入れています。他クラスと
一緒に散歩に出る等、異年齢交流も行います

【服装について】

以下の物は遊具に引っ掛かり後方から引っ張られるなど危険です
通園の際はご注意ください。

- ・フードつきの衣類（インナー・アウター両方）飾りボタンやひも付きの物
- ・女児のワンピース、スカート付きズボン、チュニック、**ビスチェ付きTシャツ スパ
ンコール付き衣類 吊ズボン**
- ・プラスチック製飾りのヘアゴム（外れたり、割れたりすると怪我や誤飲の危険が
あります。）又ビーズ、スパンコール等細かいパーツは外れた場合、誤飲の可能性
がありますので、ご遠慮下さい。
- ・靴下を毎日ご用意ください。

保育所での安全衛生



（１）衛生管理

お子様が常に健康に生活できるよう環境を整えて保育します。

■ 食器類の衛生管理

園において、食器や哺乳瓶はスチーム消毒を行っています。

（２）安全管理

お子様が安心して安全に過ごせるよう、万が一に備え万全の体制に取り組みます。

■ 送迎時の安全確認

1. お子さまの送迎は、原則として保護者様に限らせていただきます。保護者様が責任を持って送迎を行ってください。
2. 保護者様は保育園にご自身の写真（カラーコピー、プリントアウトした画像も可）写真の裏、コピー等にお子さまとの関係（母、父）をご記入ください。ご提出いただいたことで送迎者の登録とさせていただきます。
3. やむを得ない事情により保護者様以外の方が送迎する場合は、予めその方の写真も保育園にご提出ください。上記の2と同様に、お子さまとの関係を写真等にご記入ください。
4. 緊急の事態によりご登録者以外の方が送迎を行う場合は、事前に保護者様が保育園にご連絡の上、代理人に委任状を託すなど身分を証明する書類をお願いします。
5. 送り迎えの時間はお守りください。
6. お休みのご連絡は当日の **9:30** までに、お迎え時間の変更は事前のご連絡をお願いします。
7. ほっぺるランドの全ての園長は「小児応急救護プログラム（MFA チャイルドケアプラス）」を受講し、「国際修了カード」を取得しています。

（３）子どもの安全のために

■ うつぶせ寝について

園ではお子様の安全確保のため、全クラス SIDS チェックを行い「仰向け寝」を基本とします。

■ けが・病気に対する対応

園で万が一お子様がけがをした場合、お子様に病気の症状など体調の変化が見られた場合は、保護者に連絡します。必要な応急処置を行い、医師による治療が必要と判断した場合には、保護者に承諾を得た後、受診します。

(4) 保険について(園が加入しています)

名称：一般社団法人日本こども育成協議会 総合補償保険

事故の発生を未然に防ぐため、万全の注意を払っておりますが、万一の場合に備えて賠償保険に加入しています。

但し、天災等による不可抗力や第三者行為による事故の場合、保険金が支払われない場合もございます。

■ 補償内容

賠償補償	身体障害（1 名 1 事故）		財物損壊（1 事故）	
	10 億円		10 億円	
傷害事故補償	死亡・後遺障害補償	入院補償日額	通院補償日額	
	175 万円	1,500 円	1,000 円	

(5) 任意加入の保険（掛け金が安価で保障が大きい）

名称：独立行政法人日本スポーツセンター災害共済給付制度

保育所(園)の管理下において園児が災害に遭った場合、その治療費や見舞金の給付を保護者の皆様に対して行なう制度です。加入は任意となっておりますが、当保育園では園児全員が加入するようにお勧めしております。

災害の種類	災 害 の 範 囲		給 付 金 額
負 傷	その原因である事由が保育所の管理下で生じたもので、療養に要する費用の額が 5,000 円以上のもの		医療費
疾 病	その原因である事由が保育所の管理下で生じたもので、療養に要する費用の額が 5,000 円以上のもののうち、文部科学省令で定めるもの <div><ul style="list-style-type: none">・給食等による中毒・ガス等による中毒・熱中症・溺水・異物の嚥下又は迷入による疾病・漆等による皮膚炎・外部衝撃等による疾病・負傷による疾病</div>		・医療保険並の療養に要する費用の額の 4/10（そのうち 1/10 は、療養に伴って要する費用として加算される分） ただし、高額療養費の対象となる場合は、自己負担額（所得区分により限度額が異なる。）に療養に要する費用の額の 1/10 を加算した額 ・入院時食事療養費の標準負担額がある場合は、その額を加算した額
障 害	保育所の管理下の負傷又は上欄の疾病が治った後に残った障害（その程度により第 1 級から第 14 級に区分される。）		障害見舞金 3,770 万円～82 万円 〔通学（園）中の災害の場合 1,885 万円～41 万円〕
死 亡	保育所の管理下において発生した事件に起因する死亡及び上欄の疾病に直接起因する死亡		死亡見舞金 2,800 万円〔通園中の場合 1,400 万円〕
	突 然 死	運動などの行為に起因する突然死	死亡見舞金 2,800 万円〔通園中の場合 1,400 万円〕
		運動などの行為と関連のない突然死	死亡見舞金 1,400 万円〔通園中の場合も同額〕

■ 共済掛金（年額）

保護者等負担額：年額 300 円

（生活保護法により被保険者世帯及び前年分の所得税非課税世帯は免除）

年度により金額が変わることがあります。金額が変わる場合は事前にお知らせいたします。

園でのお子様の健康管理

毎日健康で快適にお子様が過ごせるよう、お子様の健康管理には十分注意を払います。

- ご利用者の送迎時には、お子様の健康状態を確認します。
- 連絡帳に毎朝お子様の健康状態・ご家庭での様子をご記入の上、登園をお願いします。
その日の園での様子を記入しお返し致します。
- 保育園では、定期的に健康診断・身体測定等を行います。
 - ◆ 身体測定・・・月1回
 - ◆ 定期内科検診・・・年2回 ※入園時に嘱託医の病院にて健康診断を実施
 - ◆ 歯科検診・・・年1回
 - ◆ 尿検査・・・年1回（6月頃）※対象年齢2・3・4・5歳

園での与薬について

保育園では医療行為は行いません。与薬が必要なお子さまには、ご家庭で安静にされることをお願いしますが、保護者の方のご事情も考慮し、ルールに従ってお薬をお預かり致します。本来与薬は、「医師」「保護者」のみ権利と責任があり、第三者が与薬することは、原則禁止されております。医療の専門機関ではない、保育園が与薬を行うことに対し、以下のルールをご理解下さい。

★ 園での与薬が必要な場合は

1. 「与薬依頼書」に必要事項をご記入いただきお薬と一緒にお願い致します。
2. お薬は一回分ずつに分けて、お名前を袋、容器にご記入の上お預け下さい。
3. お薬に関しては医師が処方したもの（病院の処方箋に基づいて処方された薬）に限りお預かりを致します。

市販薬の与薬は保護者の方の同意があった場合でもお預かり出来ません。

4. 与薬はご記入いただいた「与薬依頼書」に沿って行いますが、与薬後に疾病等が悪化しても、保育園では与薬に関しては責任を負いません。
5. 坐薬の与薬は園では行いません。（緊急薬を除く）
6. ホクナリンテープを貼っている時は必ずお知らせください。
テープに名前を記入して頂き必ず背中に貼って下さい。誤飲を防ぐためにご協力をお願い致します。貼付について必ず口頭もしくは連絡ノートにてお知らせください。

※与薬依頼書は保育園にございます 玄関にも置いてあります

※虫よけについて（夏場）

虫よけのシール・パッチは家庭で貼ってきてください。

貼り直しは致しません。

- 虫よけリングはひっかかりなど、怪我につながる可能性がありますので 使用しないで下さい。
- 匂いの強すぎるものはご遠慮下さい。

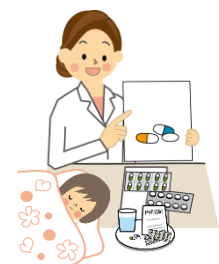

お子様の健康状態について

- 身体測定や定期内科検診、歯科健診を行った際は健康カードに記載し返却致しますのでご確認後、サインをお願い致します。尚、済んだ予防接種がある場合は、ご記入ください。記入後は、速やかに担任へご返却下さい。
 - アレルギー、ぜんそく、その他の疾病、熱性けいれん、脱臼などの既往歴をお持ちの場合は、園にお知らせください。
 - 病児の受け入れは行ないません。集団生活の場となりますので、感染拡大防止にご協力下さい。尚、感染症に感染した際には、医師に意見書の記入をしてもらえるまで欠席となります。
※感染症にかかった際は、治癒後に意見書（医師記入）又は登園届（医師記入）のいずれかの提出が必要になります。登園初日の朝にお持ちください。
 - ご自宅で 37.5℃以上の熱がある場合も登園はお控えいただき、受診をお願いします。登園後に発熱した場合には、原則 37.5℃を目安に保護者へ連絡致します。尚、38℃の時点では早急にお迎えに来て頂けるようご連絡致します。また、発熱し早退した翌日はご家庭で 24 時間は様子を見て頂き、登園する際には、保育室に入室する前に検温をさせていただきます
 - 予防接種を受けた日は、登園を控えご自宅で休ませてください。お休みが困難な場合でも、接種後 2 時間はご自宅で安静にし、お子さまの様子を見ていただいた後に登園をお願いします。
 - 下痢・嘔吐に関して
ロタウイルス、ノロウイルス等の感染の可能性があります。状況によりお迎えのご対応をお願いします。
 - ご家庭で頭部を打撲した場合は様子を観察して頂き 24 時間経過後 症状により受診をされてから登園をお願いします。必ず職員へお知らせ下さい。
 - 保育中に嘔吐があった場合（発熱がなくても）は園内での発症状況によりお迎えの依頼をさせていただく場合があります。2 回以上嘔吐があった場合はお迎えをお願いします。
 - 保育中に下痢症状が 2 回以上見られた場合は感染防止のためお迎えをお願いします。受診をしていただき 通常の食事が摂れ 健康便が出るまでは家庭保育をお願いします。
- 体調の変化は個々のお子さまにより様々です。明らかに日頃の様子と違う場合やお預かり後に発病した場合、保護者へ連絡する場合がありますので予めご了承ください。
(病気などの詳細については、厚生労働省から出ている保育所における感染症対策ガイドラインを参考にしております)

緊急時の対応

- ① 保育中に容体の変化等があった場合は、あらかじめ保護者が指定した緊急連絡先へ連絡をし、囑託医又は主治医へ連絡をとるなど必要な措置を講じます。
- ② 保護者と連絡が取れない場合には、乳幼児の身体の安全を最優先させ、当園が責任をもって、しかるべき対処を行いますので、あらかじめご了承ください。

◆登園を控えていただく症状◆

当園は以下の症状が見られる場合は登園を控えていただくようお願いします。

インフルエンザ
百日咳
麻疹
流行性耳下腺炎
風疹
水痘
咽頭結膜熱（アデノウイルス）
腸管出血性大腸菌感染症
結核
流行性角結膜炎
急性出血性結膜炎
細菌性赤痢
侵襲性髄膜炎菌感染症
（髄膜炎 菌性）
その他の学校感染症

左記については、学校保健安全法において登園・登校停止が必要な感染症と定められており、当園でも本法に準じております。再登園が可能かどうかはかかりつけ医の判断となり、再登園の際は意見書（医師記入）の提出が必要となります。

※アデノウィルス感染症（咽頭結膜熱・流行性角結膜熱）と診断された場合も、意見書の提出が必要となります。

意見書とは・・・

集団でのお子様のお預かりを考え、他のお子様への感染を防ぐために、お子さまが感染症から回復した際には「意見書」の提出が必要です。
保育園所定の書式が必要ですので、かかりつけ医に記入していただき、再登園の際にお持ちください。

RS ウィルス
手足口病 とびひ
伝染性紅斑病（りんご病）
ヘルパンギーナ
溶連菌感染症 突発性発疹症
マイコプラズマ肺炎
流行性嘔吐下痢症
（ロタウイルス・ノロウイルスなど）
带状疱疹しん

左記の感染症については、一定の登園停止の基準は設けられていませんが、発生や流行動向によっては、医師による登園停止の指示に従う必要がありますので、必ず受診の上、登園届（医師記入）の提出をお願いします

※蔓延している時期に限っては、左記の感染症の場合でも、意見書（医師記入）を求める事がありますのでご了承ください。

※体調の変化は個々のお子様により様々です。明らかに日頃の様子と違う場合やお預かり開始後に発病した場合、保護者へ連絡する場合がありますので予めご了解ください。

■＜意見書・登園届について＞

- ① 意見書・・・医師に記入いただく書類
- ② 登園届・・・医師による登園許可が出たら、医師が記入する書類

※意見書と登園届は当園の所定の書式にご記入願います。
入園時に配布します。

年間行事

4月 入園式・進級式 4 月お誕生会・クラス懇談会 園外保育・身体測定 避難訓練・定期内科検診 子どもの日の集い	10月 10 月お誕生会 運動会・ハロウィン 身体測定・避難訓練
5月 5 月お誕生会 保育参観 身体測定・避難訓練 園外保育 個人懇談	11月 11 月お誕生会 運動会予備日 定期内科検診・身体測定 運営委員会・個人懇談 園外保育・引き渡し訓練
6月 6 月お誕生会・避難訓練 歯科検診・個人懇談 園外保育 プール開き 尿検査・身体測定 運営委員会	12月 12 月お誕生会・クリスマス会 保育参観・個人懇談・避難訓練 身体測定・おもちつき
7月 セタの集い・ディキャンプ 7 月お誕生会・身体測定 水遊び・プール遊び・夏のお楽しみ会・避難訓練	1月 1 月お誕生会・お正月遊び 身体測定・避難訓練
8月 8 月お誕生会 水遊び・プール遊び 身体測定 避難訓練 おばけやしき 盆踊り大会	2月 2 月お誕生会・おはなしあそびの会・節分・クラス懇談会・身体測定・避難訓練
9月 9 月お誕生会 身体測定・避難訓練	3月 3 月お誕生会・ひな祭り 5 歳お別れ遠足・半日進級 ・5 歳お別れ会・卒園式・身体測定・避難訓練

※行事はあくまで予定となっております。お子様の入園状況等により変更致します。

また、行事の詳細は、園だよりなどでお知らせします。

※身体測定、避難訓練は毎月行います。

個人情報の取り扱いについて

園では、お子様や保護者の皆さまのプライバシーを尊重し、個人情報保護に関する法令及びその他の規範を 遵守します。また、園にてお預かりした個人情報は園を運営する上で必要な範囲内で利用させていただき、お預かりした個人情報は保護者様の同意なしに第三者に開示されることは一切ありません。

ただし下記の場合は除きます。

1. 法令の指示により開示を求められた場合。
2. お子さま、保護者、もしくは第三者の生命、身体または財産の保護のために必要がある場合。
3. 統計・分析などの目的で個人識別ができない状態に加工された場合。

虐待防止のための措置について

園では、虐待を未然に防ぐために子育てに不安や困難を抱える保護者や家族に対して、保育士による個別相談や育児相談を定期的に行います。また、必要に応じて、公的機関等と連携し、適切な対策も行います。

虐待の疑いがある場合は、虐待と思われる出来事の実態関係を把握し、お子様と保護者の様子を確認し、子どもほっとライン等に連絡します。

■ 児童虐待情報専用電話 「子どもほっとライン」

天王寺区役所 保健福祉課 児童虐待について 06-6774-9859

受付時間 月曜日～金曜日 9時から17時30分まで（※祝日・年末年始を除く）

児童虐待ホットライン 24時間365日対応

0120-01-7285（フリーダイヤル）

■ 児童相談所全国共通ダイヤル「189」

そ の 他

■ ならし保育について

- ・ お子様が園での生活に無理なく入れるように、月齢や個々の様子に合わせ、登園初日より2週間程度を目安にならし保育を行います。初日は1時間～2時間のお預かりで終え、少しずつお預かり時間を増やしてまいります。食事や水分が十分に摂れて午睡ができるようになるまで ご協力をお願いします。※ 入園前に保育経験がある場合も慣らし保育を行ないます

■ 登園時間について

- ・ 毎日9:30までに登園をお願いします。9:30を過ぎますと、戸外遊びや日々の保育プログラムが始まりますので、ご協力の程よろしくようお願い申し上げます。9時30分を過ぎて連絡がない場合 欠席とさせていただきます。また状況確認のため 連絡をさせていただきます

■ お迎えが遅れる場合、及び欠席等のご連絡のお願い

- ・ お迎え時間が申請時間よりも遅くなる場合には、必ず事前に保育園へ連絡をお願いします。18:30を超える場合は、延長保育料（30分250円）をご負担いただくことになりますのでご注意ください。また、予め欠席がわかっている場合には、お早めにご連絡をお願い申し上げます。
- ・ 当日の欠席は9:30までにご連絡をお願いします。
- ・ 保育利用時間を越えての利用はお断りします。
- ・ 利用時間を超える場合は再度申請をお願いします。

■ 土曜日の保育について・・・適性な保育士配置にご理解をお願いします

- ・ 保護者が保育のできない場合に限り、お子さまをお預かりすることを原則としております。土曜日にお預けになる場合は、**就労のみ**、保育時間申請書にて届け出のあった場合に限りです。不定期に土曜日出勤がある場合や、やむをえず土曜日にご家庭での保育ができない日がある場合は食材の発注の関係もありますので、前週の水曜日までに保育園にご相談ください。尚、仕入れの都合により食材が揃わず保育をお受けできない場合もあります。登園の場合は前週の水曜日までにお知らせください。保護者の余暇のためのお預け、突然の土曜日のお預けはお断りします。

■ 育児休業中の保育時間について

- ・ 在園中に新たにお子さまが生まれ、保護者が育児休業を取得している場合、その育児休業の対象となったお子さまが満1歳に達する年度の末日まで、上のお子さまの保育を継続して実施します。また、上のお子さまが4、5歳児クラスの場合には、お子さまの発達上環境の変化に留意するため、引き続き保育園に通うことができます。
- ・ ほっぺるランド天王寺上本町では以下の通りとなります。
 - 産前産後休暇(①出産予定日の6週間前・②出産の翌日から8週間後)は、原則、通常時間(通勤時間を除く)で保育を行います。
 - 育児休暇(産前産後休暇から復帰まで)は、原則、8時00分から16時00分で設定しております。必ず両親のうち育児休暇中の保護者の方が送迎をお願い致します。

■ 家庭状況に変更があった場合

入園後に、お子様・保護者の氏名、お仕事、妊娠、出産、引越し等、家庭状況に変更があった場合、必ず園と保健福祉課に「異動届」を提出してください。

■ 保育園を長期間お休み、または退園する場合

- ・ ご家庭の事情(里帰り出産等)でお休みする場合は、最長で2ヶ月までです。無断または特別な理由がなく、長期間(おおむね1ヶ月以上)利用しなかった場合は、退園となることがあります。
- ・ 認定期間中に利用を中止(退園)したい場合は保健福祉課へ「異動届」の提出が必要です。提出がなかったり、遅れた場合には実際に利用したか否かにかかわらず保育料が発生する場合がありますのでご注意ください。

■ 緊急時・非常時の対策について

- ・ 防災、消火、避難訓練は毎月1回行い、日頃からどのような動きを取るかを話し合い、消火器・火災報知器・非常口等の設置場所や使用方法を把握するように努めてまいります。
- ・ 年に1回、保護者の方にご参加いただき、引き渡し訓練を実施します。災害時の園からの情報伝達方法、災害時のお迎えルート、園の避難場所等の確認を行います。
- ・ 別途に定める消防計画書により対応します。

■ 虐待の防止のための措置に関する事項

職員による園児への虐待防止のため、以下の措置を講じています。

(1) 年に1回職員に対して虐待防止研修を実施 (2) 虐待防止マニュアルの作成、運用

■ 園からのおしらせ

- ・ 園の取り組みや状況を記載した「園だより」「クラスだより」「ほけんだより」「給食だより」及び給食の「献立表」を1ヶ月に1回配布します。

■ 保育内容に関する苦情・相談

相談・苦情受付担当者	主任	TEL:06-6773-2773
相談・苦情解決責任者	園長	TEL:06-6773-2773
苦情解決第三者委員		
受付方法	面接・文章・電話などで相談・苦情を受け付けます。	

■ ご質問等について

ご質問については、施設長(園長)もしくは株式会社テクノ・コーポレーション福岡本社までご連絡をお願い申し上げます。※本重要事項説明書の巻末をご参照ください。

※必要書類、手続き等については、市区町村から配布の「保育施設・事業利用の案内」等をご覧ください。

保育園の利用開始及び終了に関する事項並びに利用にあたっての留意事項

【入所、利用の開始について】

- ① 施設の入所は児童福祉法第 24 条及び同法施行規則 24 条の規定に基づき自治体の長が保育を必要と認めた児童とします。
- ② 選考及び申込みに関する事項は各市区町村の保育実施要綱又はそれに類する条令・条項に基づき行われることとします。
- ③ 当園に入所決定され支給認定を受けた保護者が本重要事項説明書等に同意された後に保育の提供を開始します。

【退所、利用及び保育の提供の終了について】

- ① 次の各号に該当したときは、保育の実施を解除し、保護者からの退園届の提出をもって退園するものとします。
- ② 児童福祉法第 24 条及び同法施行規則 24 条による入所理由を解消したとき。
- ③ 園児の保護者より退所の申し出があり、所定の手続きを終了したとき。
- ④ 園児が小学校に就学したとき
- ⑤ その他、利用の継続について重大な支障又は困難が生じたとき
※利用にあたっての留意事項は、重要事項説明書内参照

以下は、市区町村の保育施設利用申込案内等に詳しく掲載されておりますのでご確認ください。

★保育時間の変更について

- ・ 保育時間を変更される場合は、「異動届兼支給認定申請書」をご請求いただき、当園にご提出ください。
- ・ 短時間から標準時間へ変更を希望する場合は、変更理由を証明する書類の添付が必要となります。

★家庭状況に変更があった場合

- ・ お仕事、妊娠、出産、引越しなど、家庭状況に変更があった場合は、区保健福祉課子育て支援に対し、速やかに「異動届兼申請内容変更届」などの提出が必要です。変更状況によって、添付する書類が必要です。

★保育園を長期間お休みする場合

- ・ ご家庭の事情（里帰り出産等）でお休みする場合は、最長で2ヶ月までです。理由に関わらず2ヶ月を超えて休む場合は、退園となる可能性があります。また、登園がなくても保育料、英語講師料は毎月かかります。
- ・ お子さまが怪我や病気のため月の初日から末日まで通園できないと見込まれる場合は、2ヶ月に限り保育を停止することができます。医師の診断書と「保育停止申請書」の提出が必要になりますので、保育園や区に事前にご相談ください。保育の停止が認められた場合、保育料はかかりません。なお、この場合でも2ヶ月を超えて休む場合は、退園となります。

★退園について

- ・ 退園される場合は保育園に「退園届」をご提出下さい。園長印を押印致します。

保育園内定後の手続き

① 保護者様・お子さまとの面談

保育園にて、保護者様・お子さまと面談させていただきます。これまでの保育状況、アレルギーの有無の質問、ならし保育のご相談をさせていただき、そのほかご要望、ご質問等を承ります。また、入園の手続きをご案内し、ご準備いただく物の説明をします。

② 入園時健康診断（必ずご入園前までに）

保育園指定の嘱託医にて、入園前の健康診断の受診をお願いします。健康診断の際には、入園申込書類としてお渡しする「児童票」、母子手帳が必要ですのでご持参ください。健康診断料と診断書記入料のお支払は不要です。

③ 入園 申し込み書類のご提出

下記に記載の「入園申込書類」に必要事項を記入し、ご入園前までに保育園にご提出ください。

入園申込書類

ー 必要事項を記入し、保育園にご提出ください ー

1. 緊急連絡先
2. 入園前確認アンケート
3. 児童票
※児童票の1～2ページは保護者様でご記入ください。
※3 ページ目の「入園時健康診断書」は、健診時に医師に記入してもらいます。
4. 入園式の出欠連絡、及びならし保育予定表
5. お子さまの写真掲載に関する承諾書記載のお願い
※承諾書にご記入、ご署名、ご捺印の上、切り取ってご提出をお願いします。
6. ご家庭での食材摂取確認表（0～1 歳児のみ）
※ご家庭で食べた食材をお知らせください。保育園ではご家庭で摂取した食材の提供を原則としています。
7. 月極延長保育（月極延長保育を申し込む方のみ）
8. スポット延長保育申込書（スポット延長保育を申し込む月のみ）
9. お子様の健康保険証、乳幼児医療証、母子手帳のコピー
※出産時の状況、予防接種の状況が確認できる箇所のコピーをご提出ください。
10. 送迎する方の写真
※送迎の可能性のある方すべての写真をご提出ください（カラーコピー、プリントアウトした画像も可）。写真の裏、コピー等にお子さまのお名前フルネーム、続柄（母、父、祖母等）をご記入ください。ご提出いただいたことで送迎者の登録とさせていただきます。
11. 勤務時間申請書
12. 主食・副食費徴収の承諾書（3 歳児のみ）

★ 重要事項説明書（入園のしおり）についての同意書を内容確認後にご提出いただきます。

★ 月極延長保育をご利用の場合：延長保育についての説明書に記載の書類をご請求の上、ご提出下さい。

メ モ

メ モ

ほPPERランド天王寺上本町

■住 所：〒543-0001 大阪市天王寺区上本町 7-3-21
■電話番号：06-6773-2773 ■FAX番号：06-6773-2774

大阪市天王寺区役所 保健福祉課

■住 所：〒543-8501 大阪市天王寺区新法院町 20-33
■電話番号：06-6774-9887 ■FAX番号：06-6772-4906

(運営・管理)

株式会社テノ.コーポレーション福岡本社

■住 所：〒812-0036 福岡市博多区上呉服町 10-10 呉服町ビジネスセンター5F
■電話番号：092-263-8040 ■FAX番号：092-263-8335